

MAESTRÍA EN
Filosofía Personalista





La Universidad Anáhuac surgió en 1964 con el objetivo fundamental de elevar la condición humana y social de los hombres y las mujeres de México, mediante la formación integral de líderes de acción positiva con valores y conciencia social.

MISIÓN

Contribuir a la formación integral de líderes de acción positiva y promover institucionalmente el desarrollo de las personas y de la sociedad, inspirados en los valores del humanismo cristiano.



Dra. Francesca Munda Maguill

Directora de la Facultad de Educación y Humanidades

Te doy la bienvenida a los posgrados de la Facultad de Educación y Humanidades. Espero que te sumes a este gran compromiso que es la transformación de nuestro país y de nuestra sociedad a través de la educación y las humanidades. Te animo a conocernos y convertirte también en un auténtico líder de acción positiva con una visión humana, internacional e incluyente.

MISIÓN DE LA FACULTAD

La Facultad de Educación y Humanidades es una comunidad académica interdisciplinar e incluyente que se distingue por formar personas desde la educación y las humanidades para afrontar los desafíos globales a través del pensamiento crítico y experiencias de búsqueda de sentido.



Dr. Juan Manuel Burgos Velasco

Director de la Maestría en Filosofía Personalista

La filosofía personalista es, hoy en día, el instrumento imprescindible para comprender a la persona humana

-es decir, para comprender quienes somos- y para promover su dignidad. Proporciona una visión de la persona fuerte, integral, estructurada y moderna, y genera una mente abierta y creativa lista para influir activamente en nuestra sociedad.

Coadyuvar a construir una comunidad dedicada a la búsqueda, creación y difusión del pensamiento filosófico personalista, para influir activa y propositivamente en nuestra sociedad ávida del respeto y la valoración de la persona.

La Maestría en Filosofía Personalista ofrece una formación sobre los fundamentos y las líneas de pensamiento de las corrientes y los autores principales, como K. Wojtyła, E. Mounier, J. Maritain, R. Guardini, D. Von Hildebrand, J. Marías, M. Buber, E. Lévinas, Edith Stein, M. Burgos, etc., además de sus aplicaciones a la realidad cultural y social, antropología sexual, estética, psicología, educación, estructura social y política, etcétera.

El conjunto de esta formación posee una potencialidad enorme, tanto para la consolidación de una visión moderna y estructurada de la persona, esencial para la comprensión y constitución de la propia identidad, como para la formación de personas con una visión intelectual responsable ante los numerosos retos que afectan, hoy en día, al ser humano.

MISIÓN DE LA MAESTRÍA

PRESENTACIÓN DE LA MAESTRÍA

- Formar profesionales con una visión integral y moderna de la persona que permita discernir entre los siguientes temas: acción, amor, afectividad, libertad, muerte y perdurabilidad, varón y mujer, ética, interpersonalidad, trascendencia, etc., y que sean capaces de integrar la acción personal en el contexto social, exponiendo los rasgos clave de la familia, la bioética, la educación, la sociedad y el estado.
- Ser un espacio para generar un pensamiento humanista cristiano, como clave de orientación en relación a los problemas morales, existenciales y comunitarios, siempre teniendo como referencia a la dignidad y centralidad de la persona humana.



Los egresados serán capaces de:

- **Aplicar** los conocimientos y métodos filosóficos para formar una visión integral y moderna de la persona, desde su quehacer profesional y que responda a las exigencias de la sociedad actual.
- **Colaborar** en encontrar soluciones a problemas o dilemas de tipo ético-humanista, que surgen en los distintos ámbitos de la actividad humana: familia, trabajo y sociedad.
- **Desarrollar** proyectos de forma integral, mediante el análisis de ideas, conceptos y argumentos de la Filosofía Personalista, para implementarlos en cualquier campo del conocimiento humano.
- **Generar** nuevos modelos, a partir de teorías filosóficas personalistas, para difundir la importancia del humanismo cristiano, con impacto en los distintos ámbitos profesionales.



PERFIL DE INGRESO



Nuestro programa está dirigido a licenciados en el campo de las humanidades o en otros campos del conocimiento.

El Comité de Admisión de la Facultad de Humanidades, Filosofía y Letras verifica que los candidatos manifiesten interés por ampliar sus conocimientos, habilidades y actitudes a través de estudios de Posgrado, para desarrollar competencias profesionales en el campo de la Filosofía Personalista, con el apoyo de estudios humanísticos, interdisciplinarios y generales.

"Ser persona es ser dueño de sí mismo"

Karol Wojtyła

PERFIL DE EGRESO

Además, nuestros egresados aplicarán los conocimientos y métodos filosóficos en una visión integral y moderna de la persona, que les permitirá discernir entre afectividad, libertad, muerte y destino, varón y mujer, ética, interpersonalidad, trascendencia, etc., colaborarán en alternativas que respondan a problemas y dilemas ético-humanistas y generarán un pensamiento humanista cristiano, a través de proyectos y modelos que funcionen como claves de orientación, en relación a los problemas morales, existenciales y comunitarios, siempre tomando como referencia la dignidad y centralidad de la persona humana, para comunicar, desde su ámbito profesional y del pensamiento aplicado, la verdad sobre la misma, en todos los ámbitos de su obrar: familia, economía, política, educación, religión, entre otros.



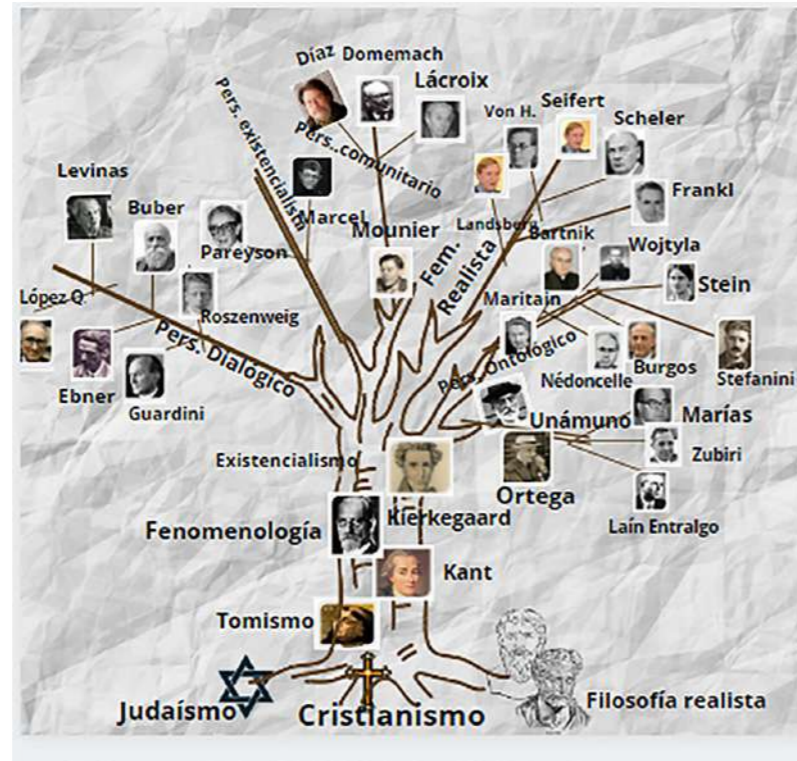

**"El amor es la unidad de la comunidad como
la vocación es la unidad de la persona"**

Emmanuel Mounier

La Maestría en Filosofía Personalista se destaca por tener una aplicación personal así como profesional, gracias a su innovador programa de estudios que responde a una visión moderna e integral de la persona.

La mayor parte de nuestros egresados utiliza su forma de titulación para iniciar proyectos como: docencia y formación e investigación. La calidad académica del programa, ha promovido el desarrollo profesional de docentes de diversas áreas de especialización y ha permitido el crecimiento personal de nuestros egresados en las diversas áreas humanísticas como: educación, psicología, liderazgo, bioética, familia, política, etc.

Nuestros programas de posgrado son reconocidos y revalidados en el extranjero por su calidad académica y su liderazgo en México y Latinoamérica.



**"Las preguntas radicales de la Filosofía son:
¿Quién soy yo? y ¿Qué va a ser de mí?"**

Julián Marías



LÍNEAS DE INVESTIGACIÓN Y APLICACIÓN DE CONOCIMIENTO

- Antropología personalista
- Metafísica personalista
- Ética personalista
- Epistemología de la experiencia integral
- Educación personalista

- Liderazgo personalista
- Bioética personalista
- Personalismo social y acción política
- Estética personalista

PLAN DE ESTUDIOS

MATERIAS

| ÁREA ACADÉMICA | 1er TRIMESTRE | 2º TRIMESTRE | 3er TRIMESTRE | 4º TRIMESTRE | 5º TRIMESTRE | 6º TRIMESTRE | 7º TRIMESTRE | 8º TRIMESTRE |
|--|--|--------------------------------------|---|---|----------------------------|-------------------------------------|-----------------------------|--|
| ANTROPOLOGÍA FILOSÓFICA PERSONALISTA | Modelos antropológicos Personalismo: autores, corrientes y rasgos filosóficos | Antropología filosófica personalista | Elementos de antropología filosófica personalista | | Antropología de la familia | Cuestiones selectas de antropología | Persona e identidad sexual | |
| ÉTICA PERSONALISTA | | | Fundamentos de ética personalista | | Bioética personalista | | | |
| ONTOLOGÍA Y EPISTEMOLOGÍA PERSONALISTA | | El método de la experiencia integral | Metafísica y personalismo | | | | | Religión y trascendencia |
| PERSONALISMO APLICADO | | | | Psicología personalista | | Personalismo comunitario | Filosofía social y política | |
| INVESTIGACIÓN | | | | Seminario de Investigación en humanidades, filosofía y letras | | | | Seminario avanzado de investigación en humanidades, filosofía y letras |
| ELECTIVA PROFESIONALIZANTE | | | | | Electiva | | | |
| ELECTIVA MULTIDISCIPLINAR | | | | | | | Electiva | |

MATERIAS ELECTIVAS

| |
|--|
| Escuelas y autores personalistas |
| Estética personalista |
| Educación personalista |
| Liderazgo personalista Filosofía y acción política personalista Personalismo social: comunidad, ciudadanía, economía de la persona |

ESTRUCTURA CURRICULAR

Está compuesta por ocho trimestres, cursando dos o tres materias al trimestre.

Duración: Dos años en plan ideal.

Modalidad: El modelo es mixto, es decir, las clases se toman presencial en aula virtual.

Campus: Norte y Sur

Horario: Se cursa jueves y viernes
México: 9:00-12:00 hrs.
España: 16:00-19:00 hrs.

CONVENIOS CON INSTITUCIONES Y CERTIFICACIONES



ASOCIACIÓN ESPAÑOLA DE PERSONALISMO

El programa cuenta con un Convenio con la Asociación Española de Personalismo, la cual coordina el primer año de la maestría.

La Asociación Española de Personalismo (AEP) es una asociación civil sin ánimo de lucro y de carácter cultural, fundada en 2003. El fin de la Asociación es promover, difundir, profundizar y desarrollar la filosofía personalista. La AEP organiza cursos, seminarios, congresos nacionales e internacionales, conferencias y otras actividades para dar a conocer y profundizar en el pensamiento personalista. Además, promueve publicaciones en el campo del personalismo y proyectos de investigación.



"En el hombre existe una triada de centros espirituales: entendimiento, voluntad y corazón"

Dietrich Von Hildebrand

"Una nación es una comunión de hombres que toman conciencia de sí mismos"

Jacques Maritain

CLAUSTRO DOCENTE

Nuestro claustro docente está constituido por académicos con experiencia relevante en filosofía personalista, son miembros de la AEP y/o de la AIP

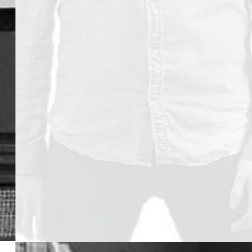
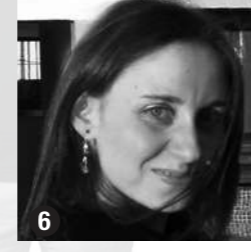

1) Dr. Juan Manuel Burgos Velasco
Presidente y fundador de la AEP y AIP

2) Dra. Inés Riego de Moine
Fundadora del Instituto Emmanuel Mounier, Argentina

3) Dr. Xosé Manuel Domínguez Prieto
Instituto da Familia de Ourense y el Centro de Acompañamiento familiar de Ourense

4) Dra. Carmen González
Doctora en filosofía, Universidad Católica de Santa Fe, Argentina

5) Dra. Lourdes Cabrera Vargas
Coordinadora de la Maestría en Filosofía Personalista

6) Dra. Nieves Gómez
Profesora de la UNIR

7) Dra. Rosa Zapien
Directora del Centro de investigación en Psicología integrativa, UAM

8) Mtro. José Carlos Ortiz Muggenburg
Maestro en ciencias de la familia

9) Dr. Ricardo Rivas García
Profesor investigador de la UAM

10) Dr. Julio Tudela Cuenca
Observatorio de Bioética - Instituto Ciencias de la Vida UCV

TITULACIÓN

Contamos con cuatro formas de titulación:

• Examen general de conocimientos

Los egresados podrán optar por la presentación del Examen General de Conocimientos, el cual versará sobre los resultados de aprendizaje generales del Programa Académico cursado y, en general, los conocimientos, actitudes, valores y el desarrollo de habilidades logrados. Art. 48 CRA.

• Estudios complementarios (Diplomados)

El alumno que haya concluido la totalidad de los créditos del programa podrá elegir la opción de Estudios complementarios. Estos deben ser acordes al perfil de egreso de los programas de Maestría, diseñados u homologados por la Facultad o Escuela, cuyo fin es profundizar o adicionar conocimientos y/o técnicas a la formación adquirida en el programa cursado. Art. 53 CRA.

• Trabajo aplicativo

El alumno podrá optar por obtener el grado mediante la presentación de un Trabajo aplicativo en el que plantee una solución práctica a un problema específico del campo profesional en que se desempeña, aplicando los conocimientos adquiridos en el programa cursado. El alcance del Trabajo deberá ser delimitado de forma conjunta por el asesor del mismo y el coordinador del programa. Art. 60 CRA.

• Tesis

La Tesis de Grado de Maestría consiste en un trabajo original desarrollado con rigor metodológico que contribuya a la generación de nuevos conocimientos, o bien amplíe, perfeccione o aplique el conocimiento existente en un área del programa académico Art. 29 CRA.



“Cada Tú singular es una mirada hacia el Tú eterno”

Martin Buber

Biblioteca

Préstamo de cuatro libros por siete días con posibilidad de dos renovaciones vía telefónica o por internet.

Horario de atención: Lunes a viernes de 7:00 a 22:00 hrs. y sábados de 9:00 a 14:00 hrs.

- Acervo general: exts. 8451, 8465 y 8303
- Biblioteca de posgrado: ext. 7133
- Sala de lectura: ext. 8306

Biblioteca digital

pegaso.anahuac.mx/biblioteca

Solicita tu usuario y contraseña en Servicios Escolares o en el chat de atención al público:

www.anahuac.mx/mexico

Pastoral Universitaria

• Misas entre semana:

Lunes a viernes: 7:55 y 13:05 hrs.

• Misas dominicales

Niños: 11:20 hrs. / General: 12:20 y 13:30 hrs. /

Jóvenes: 19:00 hrs.

• Hora Eucarística para jóvenes: Jueves 20:00 hrs.

• Confesiones: Durante la misa de 13:05 hrs.

Atención espiritual

pastoral.universitaria@anahuac.mx

Salas de cómputo

2º piso de Biblioteca

Horario de atención de 7:00 a 22:00 hrs.

Ext. 8457

Instalaciones deportivas

• Gimnasio: Lunes a viernes de 7:00 a 21:30 hrs.

Sábado y domingo cerrado.

• Pista de atletismo: Lunes a viernes de 7:00 a 22:00 hrs.

Sábados de 7:00 a 14:00 hrs.

• Canchas (fútbol, tenis, basquetbol y pádel)

Para su uso, verifica la disponibilidad con 24 horas de anticipación.

Informes: exts. 8476, 8456 y 8478

beatriz.mancera@anahuac.mx

*Es indispensable tener credencial vigente.

Enfermería

Recibe atención médica y consultas gratuitas.

Edificio de la Facultad de Ciencias de la Salud

Informes: Leticia Cruz Cervantes ext. 7221

Consultoría familiar

Atención por alumnos del último trimestre y egresados de la Maestría en Ciencias de la Familia.

Informes:

Rocío Hernández Sánchez ext.7149

rocio.hernandez@familia.edu.mx

Clínica Dental Universitaria

Atención por alumnos de últimos semestres y supervisados por académicos especialistas.

No tiene fines de lucro, solo se aplican cuotas de recuperación de los materiales.

Servicios: limpieza dental, restauraciones, prótesis, radiografías, endodoncias, extracciones, cirugías y odontopediatría.

Informes y citas: ext. 7276

clinica.dental@anahuac.mx

Cajeros y Banco

Contamos con la sucursal 0518 de Santander dentro del campus, además de tres cajeros:

• Sucursal del banco: Tel.: 55 5596-1263

• Edificio de Rectoría

• Edificio de Posgrado (sótano)

Transporte Anáhuac

Intercampus

www.anahuac.mx/mexico/files/Transporte-Inter-Campus.pdf

Informes:

Lic. José Rafael Moya Saavedra

Tel.: 55 56 27 02 10 ext. 7334

jrmoya@anahuac.mx

*Es indispensable tener credencial vigente

Credencial

Tramita tu credencial. Sin costo

1. Asiste al módulo de credenciales, ubicado en planta baja del Edificio de Rectoría, de lunes a viernes de 9:00 a 19:00 hrs.
2. Proporciona tu nombre completo.
3. Te tomarán la foto, actualizarán tus datos y recibirás tu credencial al instante.

Beneficios:

Identificación para acceso al campus y uso de instalaciones.

"La experiencia es actividad personal significativa"

Juan Manuel Burgos

REQUISITOS DE ADMISIÓN

- ✓ 1. Llena tu solicitud, la cuál será proporcionada por la Universidad de forma física o electrónica y deberás acompañarla de los siguientes documentos:
 - Acta de nacimiento original.
 - Copia de título de la licenciatura en tamaño carta, por ambos lados.
 - Copia de la cédula profesional por ambos lados.
 - Certificado de estudios con sello de la SEP en tamaño carta.
 - Copia de la CURP.
 - Currículum.
 - Dos cartas de recomendación de experiencia laboral o académica.
 - Seis fotografías tamaño infantil en blanco y negro.
- ✓ 2. Entrevista personal con el coordinador de la maestría, para ello es necesario solicitar una cita.



Nuevo modelo académico

El plan de estudios es el documento oficial que describe el perfil profesional de egreso conformado por las asignaturas que deberás cursar. En tu Escuela o Facultad han diseñado un mapa curricular que es una propuesta del orden en el que puedes cursar tus asignaturas y la carga académica sugerida por periodo.

Identificación de las asignaturas

En tu plan de estudios cada asignatura se identifica por una clave, por ejemplo: EC05509. Una misma asignatura puede aparecer en los planes de estudio de otros programas. Puede darse el caso de otras asignaturas con nombre similar, pero con claves distintas.

Algunas asignaturas tienen prerrequisito, lo que significa que para cursarlas es necesario que hayas aprobado previamente las asignaturas señaladas como prerrequisitos.

Estructura curricular

Tu plan de estudios se integra por un bloque obligatorio y otro electivo.

Bloque Obligatorio

Asignaturas que deberás cursar para lograr el perfil de egreso. Asegúrate de acreditarlas todas.

Bloque Electivo

Asignaturas de diversos ámbitos de especialización de la disciplina que te permite trazar en determinado grado tu trayectoria académica, con base en tus intereses y necesidades.

En todos los planes de estudios se señala el número de créditos provenientes de asignaturas o actividades académicas que debes completar.

Asignaturas del área de concentración profesional

Algunos planes de estudio incluyen en el bloque electivo asignaturas profesionales que favorecen la especialización en temas específicos.

Si tu plan de estudios no contempla áreas de concentración, aparecerán cero créditos en este apartado.

Asignaturas electivas profesionales

Para cubrir estos créditos podrás elegir asignaturas:

- Del listado de asignaturas profesionales electivas propias de tu plan de estudios.
- De las asignaturas profesionales (obligatorias o electivas) de otros programas de posgrado de tu misma escuela o facultad.

El Modelo de Posgrado otorga créditos a actividades de formación académica, por ejemplo publicar, realizar estancias de investigación o profesionales, asistir a congresos, impartir conferencias, entre otras. Los alumnos interesados en realizar estas actividades deberán solicitar al coordinador académico su autorización previa.

Asignaturas de formación Anáhuac (FAN)

En el posgrado se busca fortalecer tu formación integral, es por esto que deberás cursar asignaturas de formación Anáhuac para cumplir con el número de créditos especificados en este apartado del bloque electivo.

Estas asignaturas están incluidas en los planes de estudio de otras facultades, o bien, en la oferta académica de posgrado de la Dirección Académica de Formación Integral (DAFI).

Asignaturas de formación multidisciplinaria (FMD)

Para favorecer el desarrollo de una perspectiva multidisciplinaria e integral, en algunos planes de estudio se requiere que cumplas créditos de asignaturas provenientes de planes de estudio de otras escuelas o facultades.

Selección de cursos

Es importante que selecciones e inscribas oportunamente las asignaturas que desees cursar en cada periodo.

Acude con tu coordinador para que te oriente y aclare cualquier duda que tengas sobre este proceso.

Cómo abonan las asignaturas a tu historia académica

En cada plan de estudios hay asignaturas que solo pueden ser cursadas por los alumnos de ese programa en particular, otras que solo pueden cursar alumnos de esa Escuela o Facultad, y finalmente, otras que pueden ser cursadas por alumnos de cualquier programa de posgrado.

Es importante que verifiques, con el apoyo de tu coordinador, cómo abona cada asignatura a tu historia académica.

Al aprobar una asignatura, el sistema identifica en qué programa estudia el alumno y, con base en eso, analiza a que bloque o subbloque abona y la registra en su historia académica. Es decir, una misma asignatura puede ser obligatoria para los alumnos de un programa, electiva profesional para los de otro o de formación multidisciplinaria para algunos más. El siguiente cuadro muestra el proceso de validación que se sigue.

| Facultad | Plan de estudios | Bloque en el que se ubica una asignatura | Bloque al que abonará la asignatura | | | | |
|-------------------------|--|--|-------------------------------------|-----------------------|-------------|-------------------|------------------------------|
| | | | Obligatorio | Electivo | | | |
| | | | | Área de concentración | Profesional | Formación Anáhuac | Formación Multidisciplinaria |
| De tu facultad | De tu plan de estudios | Obligatorio | X | | | | |
| | | Electivo área de concentración | | X | | | |
| | | Electivo profesional | | | X | | |
| | | Electivo profesional excedente con atributo FAN * | | | | X | |
| | | Electivo profesional excedente con atributo FMD * | | | | | X |
| | De otro plan de estudios | Obligatorio | | | X | | |
| | | Área de concentración o electiva profesional | | | X | | |
| | | Obligatorio o electiva con atributo FAN o FMD | | | X | | |
| | | Obligatorio o electiva excedente con atributo FAN * | | | | X | |
| | | Obligatorio o electiva excedente con atributo FMD * | | | | | X |
| De otra facultad o área | Dirección Académica de Formación Integral (DAFI) | De Formación Anáhuac (todas tienen atributo FAN) | | | | X | |
| | De otro plan de estudios | Obligatorio o electiva con atributo FAN Obligatorio o electiva con atributo FMD | | | | X | X |

MAESTRÍA EN Filosofía Personalista

RECONOCIMIENTO ACADÉMICO

La Universidad Anáhuac México otorgará el grado de Maestro en Filosofía Personalista al participante que curse y apruebe el total de asignaturas del plan de estudios y la modalidad de titulación autorizada por esta Universidad. Reconocimiento de Validez Oficial de Estudios de la Secretaría de Educación Pública por Decreto Presidencial publicado en el *D.O.F.* el 26 de noviembre de 1982.



Coordinación académica:

Dra. María de Lourdes Cabrera Vargas
lourdes.cabrera@anahuac.mx
Tel.: 55 56 27 02 10 ext. 8366

Informes:

Centro de Atención de Posgrado y Educación Continua
Tels.: 55 56 27 02 10 ext. 7100 y 55 53 28 80 87
posgrado@anahuac.mx

Campus Norte

Av. Universidad Anáhuac 46, col. Lomas Anáhuac,
Huixquilucan, Estado de México, C.P. 52786

Campus Sur

Av. de los Tanques 865, col. Torres de Potrero,
Álvaro Obregón, Ciudad de México, C.P. 01840