



Anáhuac
México

MAESTRÍA EN EQUIDAD Y DESARROLLO



Posgrados
Anáhuac

Facultad de Humanidades,
Filosofía y Letras



La Universidad Anáhuac surgió en 1964 con el objetivo fundamental de elevar la condición humana y social de los hombres y las mujeres de México, mediante la formación integral de líderes de acción positiva con valores y conciencia social.

MISIÓN

Contribuir a la formación integral de líderes de acción positiva y promover institucionalmente el desarrollo de las personas y de la sociedad, inspirados en los valores del humanismo cristiano.



Dr. José Honorio
Cárdenas Vidaurri

Director de la Facultad
de Humanidades,
Filosofía y Letras

¡Te invito a ser parte de la Maestría en Equidad y Desarrollo!

Ofrecemos una formación profunda en materia de equidad y desarrollo que promueve el respeto de la persona humana, transformando así la realidad social para favorecer el liderazgo de la mujer, la corresponsabilidad social y la conciliación familia-trabajo.

ACERCA DE LA FACULTAD

XXVI años formando grandes líderes y mejores personas

La Facultad de Humanidades, Filosofía y Letras nace como Coordinación General de Humanidades en el año de 1995, siendo un equipo de servicio a la Misión de la Universidad Anáhuac, con una vocación muy clara y exigente: la formación integral de líderes de acción positiva. Y desde sus inicios se ha concentrado en la formación de alumnos de licenciatura, posgrado y educación continua.

MISIÓN DE LA FACULTAD

La Facultad de Humanidades, Filosofía y Letras es una comunidad académica interdisciplinaria que, a partir del humanismo cristiano, desarrolla el pensamiento crítico, la indagación ordenada y la búsqueda del sentido, la verdad, la belleza y el bien. Y mediante la docencia, investigación y extensión en las distintas disciplinas humanísticas, coadyuva con otras escuelas y facultades para formar profesionistas, líderes de acción positiva que promuevan la dignidad de la persona humana.



MISIÓN DE LA MAESTRÍA

Coadyuvar a construir una comunidad con perspectiva de género personalista y alta formación ética que, con una preocupación social que genere investigaciones, acciones sociales y políticas públicas que reconozcan la equidad, el crecimiento integral de la mujer y del hombre, para un desarrollo armónico de la familia y la sociedad.

PRESENTACIÓN DE LA MAESTRÍA

El papel de la mujer ha cambiado desde mediados del siglo XX. Su participación y liderazgo en la vida social ha llenado un espacio y una necesidad de humanización invaluable. Su aporte en distintas áreas ha traído enormes beneficios a la sociedad. Sin embargo, hay desafíos que no permiten que su participación pueda desarrollarse de una forma más armónica.

Por un lado, continúan algunas formas de discriminación que no reconocen el valor de la equidad; además de que han surgido desequilibrios en la funcionalidad familiar y social que no pueden desatenderse. Por ello, resulta fundamental incentivar estudios e investigaciones que nos permitan abrir una nueva etapa de políticas públicas y acciones sociales que revitalicen el principio de equidad de género, desde una visión más integral del ser humano.

La Universidad Anáhuac México, por medio de la Facultad de Humanidades, ofrece la Maestría en Equidad y Desarrollo para quien pretende profundizar en una propuesta humanista que promueva la transformación social en donde se dé el liderazgo de la mujer, la corresponsabilidad social y la conciliación familia-trabajo.

- Formar profesionales con perspectiva de género que cuenten con conocimientos, metodologías y estrategias que les permitan generar investigaciones, acciones sociales y políticas públicas que reconozcan la dignidad de la persona y favorezcan la equidad y el crecimiento integral de la mujer y el hombre, para un desarrollo más armónico de la familia y la sociedad.



“Buscando una maestría que me llenara a nivel personal, me encontré con la de Equidad y Desarrollo impartida la Universidad Anáhuac México. Fue así como inicié mi nueva travesía dentro del aula. Después de mucho tiempo, me reencontré con la filosofía, la cual me hizo **reflexionar y cuestionar mi entorno**.”

Sin duda **la maestría fue enriquecedora** para mí, ya que a nivel personal puedo aportar a nueva perspectiva que ayude a reflexionar a las personas que están en mi entorno, logrando hacer un pequeño cambio, pero que con el paso del tiempo se vuelva totalitativo”.

HAIDES NAVA SERRET

“Cursar la Maestría en Equidad y Desarrollo ha sido una experiencia significativa para mi desarrollo profesional, ya que ha abierto nuevos horizontes al conocimiento, permitiéndome tener una **mejor comprensión de la realidad social**. Esto hace eco en mi quehacer cotidiano en el servicio público, en un acercamiento más humano a las problemáticas que enfrentan las personas en situación de vulnerabilidad, particularmente las mujeres y la infancia, en un entorno complejo y muchas veces adverso.

También ha sido un periodo de crecimiento personal a través del conocimiento de los temas más trascendentales para el ser humano, como su origen, su propósito, su camino, su vida, su dignidad y su libertad. Gracias a un claustro docente altamente calificado, mi pensamiento crítico se fortaleció junto con mi capacidad de goce, haciendo de cada clase una oportunidad para crear, innovar y deconstruirme para construir algo mejor. Y, más allá de lo profesional, el compañerismo y la camaradería que surge en cada clase, como resultado del intercambio, la discusión y la convivencia, trascienden las aulas y nos llevan hasta donde el otro te necesite. **Esta maestría sin duda te transforma, y ese es el verdadero sentido de la educación”**.

REGINA CRUZ VEGA

PERFIL DE INGRESO

Licenciados en cualquier área del conocimiento interesados en desarrollar una formación sólida sobre las realidades sociales y culturales en las que viven las mujeres, así como de los medios que permiten generar la equidad y el desarrollo.



PERFIL DE EGRESO

Los egresados del programa serán capaces de ejercer un liderazgo académicamente sólido en la toma de decisiones que impacten en la esfera de la profesión y la sociedad.

Son una instancia que promueve el vínculo colaborativo con sus equipos de trabajo para el fortalecimiento de su desarrollo profesional, así como para el desarrollo institucional.

Fomenta la vinculación con los ambientes científicos y, en general, con el medio productivo, económico y social de su entorno regional y nacional para contribuir a la equidad y desarrollo de su entorno.

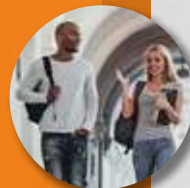

MATERIAS

MATERIAS ELECTIVAS

ÁREA ACADÉMICA	1 ^{er} TRIMESTRE	2 ^o TRIMESTRE	3 ^{er} TRIMESTRE	4 ^o TRIMESTRE	5 ^o TRIMESTRE	6 ^o TRIMESTRE	7 ^o TRIMESTRE	8 ^o TRIMESTRE
ANTROPOLOGÍA EN EQUITAD Y DESARROLLO	Mujer, historia y sociedad	Antropología filosófica personalista MFP*	Ética personalista MFP*		Antropología de la familia MFP*	Personalismo comunitario MFP*	Persona masculina y femenina: Identidad sexual y género	Ética social y ciudadana — Bioética personalista
ECONOMÍA Y SOCIOLOGÍA	Liderazgo y desarrollo de equipos	Equidad, discriminación y derechos humanos	Mujer, economía y sociedad	Gestión del cambio organizacional		Actualidad en el nuevo orden económico y social		Responsabilidad social
ADMINISTRACIÓN PÚBLICA Y DERECHO	Derecho y persona	Marco normativo en temas de mujer	Arquitectura de la sociedad civil organizada	Políticas en equidad y desarrollo				Seminario de desafíos y retos de la administración pública
INVESTIGACIÓN				Seminario de desarrollo de propuestas innovadoras				Seminario de evaluación de propuestas innovadoras
ELECTIVA MULTIDISCIPLINAR						Electiva		Electiva

Está compuesta por ocho trimestres, cursando dos o tres materias al trimestre.

El modelo es mixto.

Campus Norte y Campus Sur

Horario:
Primer año: Jueves y viernes de 18:00 a 21:00 hrs.
Segundo año: Viernes de 18:00 a 21:00 hrs. y sábados de 9:00 a 12:00 hrs.

* Impartida en la Maestría en Filosofía Personalista (MFP)



CAMPO LABORAL

Los egresados de este programa podrán desempeñarse dentro de la cultura organizacional de las empresas, de las instituciones gubernamentales y de la sociedad civil, diseñando e implementando modelos de intervención, con un enfoque de equidad y desarrollo.

“La ética y la equidad son los principios de la justicia que no cambian con el calendario”.

D. H. Lawrence



CLAUSTRO DOCENTE

Nuestro programa cuenta con **catedráticos con una alta especialización en temas de derechos humanos, género, equidad y desarrollo**, así como una amplia experiencia docente.

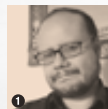

1



2

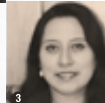

3



4



5



6

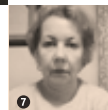

7



8



9



10

1) Dr. José Grijalva
Candidato a Doctor en Derechos Humanos por la Universidad Carlos III de Madrid

2) Dra. María Eugenia Guzmán Gómez
Doctora en Historia y Literatura por la Universidad Anáhuac del Sur

3) Mtra. Lourdes Cabrera Vargas
Candidata a doctor en Humanidades UAM.
Licenciada y Maestra en Filosofía por la Facultad de Filosofía de la Universidad Pontificia de México. Maestra en Educación Humanista por la Universidad Iberoamericana

4) Ricardo Ruiz Carbonell
Doctor en Derecho Civil, en el Programa de Derechos Humanos, Área de Género, por la Universidad de Murcia, España

5) Dr. Rogelio del Prado Flores
Doctor en Filosofía por la Universidad Nacional Autónoma de México

6) Dra. Odra Angélica Saucedo Delgado
Doctora en Estudios sobre Desarrollo por la Universidad de East Anglia, Reino Unido

7) Dra. Okolova Marina Dimitrievna
Doctora en Filosofía por la UNAM

8) Dr. Ricardo Marcelino Rivas Garcia
Doctor en Filosofía con especialidad en Ética y Filosofía Política, por la Facultad de Filosofía y Letras de la UNAM

9) Mtro. Adrián Ruiz de Chavez Villafuerte
Candidato a Doctor en Filosofía por la Universidad Anáhuac del Sur

10) Dr. Judas Noé Moctezuma Medina
Doctor en Ciencias de la Administración por la Universidad Nacional Autónoma de México

Contamos con cuatro formas de titulación:**• Examen general de conocimientos**

Es un proceso de evaluación sobre los objetivos generales del Programa Académico cursado y, en general, de los conocimientos y el desarrollo de habilidades logrados. (Art. 48). Para conocer información específica, consultar los artículos 49, 50, 51 y 52 del ROTDEG.

• Estudios complementarios (Diplomados)

Son procesos académicos acordes al perfil de egreso de los programas de Maestría diseñados u homologados por la Escuela o Facultad, cuyo fin es profundizar o adicionar conocimientos y/o técnicas a la formación adquirida en el programa de Maestría cursado. (Art. 53) Si bien hay un trabajo final que integra los aprendizajes de esta modalidad, no necesariamente el trabajo es de investigación. Para conocer información específica, consultar los artículos 54, 55, 56, 57, 58 y 59 del ROTDEG.

• Trabajo aplicativo

El alumno podrá optar por obtener el grado mediante la presentación de un Trabajo aplicativo en el que plantee una solución práctica a un problema específico del campo profesional en que se desempeña, aplicando los conocimientos adquiridos en el programa cursado. El alcance del Trabajo deberá ser delimitado de forma conjunta por el asesor del mismo y el coordinador del programa. Art. 60 CRA.

• Tesis

La Tesis de Grado de Maestría consiste en un trabajo original desarrollado con rigor metodológico que contribuya a la generación de nuevos conocimientos, o bien amplíe, perfeccione o aplique el conocimiento existente en un área del programa académico Art. 29 CRA.



“Negar a las personas sus derechos humanos es negar su propia existencia”.

Nelson Mandela

Los egresados serán capaces de desempeñarse eficaz y eficientemente en la administración pública de las organizaciones de la sociedad civil, la empresa y la consultoría, al diseñar, desarrollar y evaluar estrategias y políticas que promuevan la equidad de género y el desarrollo social.



- **Integrar** conocimientos teóricos y prácticos al emplear herramientas con la finalidad de discernir información pertinente de los fenómenos sociales y culturales en contextos particulares en los que interviene y desarrollar una visión sistémica, objetiva y pertinente de los mismos.
- **Implementar** soluciones de equidad y desarrollo con impacto social, a fin de conciliar posturas e integrar los principios fundamentales, en favor de la dignidad de la persona humana.
- **Colaborar** decididamente en equipos y proyectos interdisciplinarios, para generar oportunidades de desarrollo de las personas en la comunidad.
- **Diseñar** modelos de intervención y proponer políticas públicas y empresariales, con el fin de reconfigurar las prácticas y las relaciones interpersonales en los contextos organizacionales, sociales y culturales de equidad y desarrollo
- **Liderar** equipos de trabajo y gestionar modelos de intervención, así como políticas públicas y empresariales, con el propósito de propiciar la equidad y el desarrollo en los diferentes contextos.

"El secreto de la paz está en el respeto de los derechos humanos".

Papa Juan Pablo II

LÍNEAS DE INVESTIGACIÓN Y APLICACIÓN DE CONOCIMIENTO

- Antropología personalista
- Ética (aplicada, personalista)

- Relaciones persona-cultura
- Humanismo cristiano



Biblioteca

Préstamo de cuatro libros por siete días con posibilidad de dos renovaciones vía telefónica o por internet.

Horario de atención: Lunes a viernes de 7:00 a 22:00 hrs. y sábados de 9:00 a 14:00 hrs.

- Acervo general: exs. 8451, 8465 y 8303
- Biblioteca de posgrado: ext. 7133
- Sala de lectura: ext. 8306

Biblioteca digital

pegaio.anahuac.mx/biblioteca

Solicita tu usuario y contraseña en Servicios Escolares o en el chat de atención al público:
www.anahuac.mx/mexico

Pastoral Universitaria

- Misas entre semana: Lunes a viernes: 7:55 y 13:05 hrs.
- Misas dominicales
- Niños: 11:20 hrs. / General: 12:20 y 13:30 hrs. / Jóvenes: 19:00 hrs.
- Hora Eucarística para jóvenes: Jueves 20:00 hrs.
- Confesiones: Durante la misa de 13:05 hrs.

Atención espiritual

pastoral.universitaria@anahuac.mx

Salas de cómputo

2º piso de Biblioteca
Horario de atención de 7:00 a 22:00 hrs.
Ext. 8457

Instalaciones deportivas

- Gimnasio: Lunes a viernes de 7:00 a 21:30 hrs. Sábado y domingo cerrado.
 - Pista de atletismo: Lunes a viernes de 7:00 a 22:00 hrs. Sábados de 7:00 a 14:00 hrs.
 - Canchas (fútbol, tenis, basquetbol y pádel)
Para su uso, verifica la disponibilidad con 24 horas de anticipación.
Informes: exs. 8476, 8456 y 8478
beatriz.mancera@anahuac.mx
- *Es indispensable tener credencial vigente.

Enfermería

Recibe atención médica y consultas gratuitas.
Planta baja del edificio de Biblioteca
Informes: Leticia Cruz Cervantes ext. 7221

Consultoría familiar

Atención por alumnos del último trimestre y egresados de la Maestría en Ciencias de la Familia.
Informes:
Rocío Hernández Sánchez ext.7149
rocio.hernandez@familia.edu.mx

Clinica Dental Universitaria

Atención por alumnos de últimos semestres y supervisados por académicos especialistas.
No tiene fines de lucro, solo se aplican cuotas de recuperación de los materiales.
Servicios: limpieza dental, restauraciones, prótesis, radiografías, endodoncias, extracciones, cirugías y odontopediatría.
Informes y citas: ext. 7276
clinica.dental@anahuac.mx

Cajeros y Banco

Contarían con la sucursal 0518 de Santander dentro del campus, además de tres cajeros:
• Sucursal del banco: Tel.: 55 5596-1263
• Edificio de Rectoría
• Edificio de Posgrado (sótano)

Transporte Anáhuac

Intercampus
www.anahuac.mx/mexico/files/Transporte-Inter-Campus.pdf
Informes:
Lic. José Rafael Moya Saavedra
Tel.: 55 56 27 02 10 ext. 7334
jrmoya@anahuac.mx
*Es indispensable tener credencial vigente

Credencial

Tramita tu credencial. Sin costo

1. Asiste al módulo de credenciales, ubicado en planta baja del Edificio de Rectoría, de lunes a viernes de 9:00 a 19:00 hrs.
2. Proporciona tu nombre completo.
3. Te tomarán la foto, actualizarán tus datos y recibirás tu credencial al instante.

Beneficios:
Identificación para acceso al campus y uso de instalaciones.

"La experiencia es actividad personal significativa".

Juan Manuel Burgos

REQUISITOS DE ADMISIÓN

- ✓ 1. Llena tu solicitud, la cuál será proporcionada por la Universidad de forma física o electrónica y deberás acompañarla de los siguientes documentos:
 - Acta de nacimiento original.
 - Copia de título de la licenciatura en tamaño carta, por ambos lados.
 - Copia de la cédula profesional por ambos lados.
 - Certificado de estudios con sello de la SEP en tamaño carta.
 - Copia de la CURP.
 - ✓ 2. Entrevista personal con el coordinador de la maestría, para ello es necesario solicitar una cita.
 - Currículum.
 - Dos cartas de recomendación de experiencia laboral o académica.
 - Seis fotografías tamaño infantil en blanco y negro.
- Posterior a la admisión, deberá pagar la inscripción correspondiente.



Nuevo modelo académico

El plan de estudios es el documento oficial que describe el perfil profesional de egreso conformado por las asignaturas que deberás cursar. En tu Escuela o Facultad han diseñado un mapa curricular que es una propuesta del orden en el que puedes cursar tus asignaturas y la carga académica sugerida por periodo.

Identificación de las asignaturas

En tu plan de estudios cada asignatura se identifica por una clave, por ejemplo: ECO5509. Una misma asignatura puede aparecer en los planes de estudio de otros programas. Puede darse el caso de otras asignaturas con nombre similar, pero con claves distintas.

Algunas asignaturas tienen prerrequisito, lo que significa que para cursarlas es necesario que hayas aprobado previamente las asignaturas señaladas como prerrequisitos.

Estructura curricular

Tu plan de estudios se integra por un bloque obligatorio y otro electivo.

Bloque Obligatorio

Asignaturas que deberás cursar para lograr el perfil de egreso. Asegúrate de acreditarlas todas.

Bloque Electivo

Asignaturas de diversos ámbitos de especialización de la disciplina que te permite trazar en determinado grado tu trayectoria académica, con base en tus intereses y necesidades.

En todos los planes de estudios se señala el número de créditos provenientes de asignaturas o actividades académicas que debes completar.

Asignaturas del área de concentración profesional

Algunos planes de estudio incluyen en el bloque electivo asignaturas profesionales que favorecen la especialización en temas específicos.

Si tu plan de estudios no contempla áreas de concentración, aparecerán cero créditos en este apartado.

Asignaturas electivas profesionales

Para cubrir estos créditos podrás elegir asignaturas:

- Del listado de asignaturas profesionales electivas propias de tu plan de estudios.
- De las asignaturas profesionales (obligatorias o electivas) de otros programas de posgrado de tu misma escuela o facultad.

El Modelo de Posgrado otorga créditos a actividades de formación académica, por ejemplo publicar, realizar estancias de investigación o profesionales, asistir a congresos, impartir conferencias, entre otras. Los alumnos interesados en realizar estas actividades deberán solicitar al coordinador académico su

Asignaturas de formación Anáhuac (FAN)

En el posgrado se busca fortalecer tu formación integral, es por esto que deberás cursar asignaturas de formación Anáhuac para cumplir con el número de créditos especificados en este apartado del bloque electivo.

Estas asignaturas están incluidas en los planes de estudio de otras facultades, o bien, en la oferta académica de posgrado de la Dirección Académica de Formación Integral (DAFI).

Asignaturas de formación multidisciplinaria (FMD)

Para favorecer el desarrollo de una perspectiva multidisciplinaria e integral, en algunos planes de estudio se requiere que cumplas créditos de asignaturas provenientes de planes de estudio de otras escuelas o facultades.

Selección de cursos

Es importante que selecciones e inscribas oportunamente las asignaturas que desees cursar en cada periodo.

Acude con tu coordinador para que te oriente y aclare cualquier duda que tengas sobre este proceso.

Cómo abonar las asignaturas a tu historia académica

En cada plan de estudios hay asignaturas que solo pueden ser cursadas por los alumnos de ese programa en particular, otras que solo pueden cursar alumnos de esa Escuela o Facultad, y finalmente, otras que pueden ser cursadas por alumnos de cualquier programa de posgrado.

Es importante que verifiques, con el apoyo de tu coordinador, cómo abona cada asignatura a tu historia

académica.

Al aprobar una asignatura, el sistema identifica en qué programa estudia el alumno y, con base en eso, analiza a qué bloque o subbloque abona y la registra en su historia académica. Es decir, una misma asignatura puede ser obligatoria para los alumnos de un programa, electiva profesional para los de otro o de formación multidisciplinaria para algunos más. El siguiente cuadro muestra el proceso de validación que se sigue.

		Bloque al que abonará la asignatura					
		Electivo					
Facultad	Plan de estudios	Bloque en el que se ubica una asignatura	Obligatorio	Área de concentración	Formación Profesional	Formación Anáhuac	Formación Multidisciplinaria
De tu facultad	De tu plan de estudios	Obligatorio	X				
		Electivo área de concentración		X			
		Electivo profesional			X		
		Electivo profesional excedente con atributo FAN *				X	
		Electivo profesional excedente con atributo FMD *					X
	De otro plan de estudios	Obligatorio			X		
		Área de concentración o electiva profesional			X		
		Obligatorio o electiva con atributo FAN o FMD			X		
		Obligatorio o electiva excedente con atributo FAN *				X	
		Obligatorio o electiva excedente con atributo FMD *					X
De otra facultad o área	Dirección Académica de Formación Integral (DAFI)	De Formación Anáhuac (todas tienen atributo FAN)				X	
	De otro plan de estudios	Obligatorio o electiva con atributo FAN Obligatorio o electiva con atributo FMD				X	X

MAESTRÍA EN EQUIDAD Y DESARROLLO

RECONOCIMIENTO ACADÉMICO

La Universidad Anáhuac México otorgará el grado de Maestro en Equidad y Desarrollo al participante que curse y apruebe el total de asignaturas del plan de estudios y la modalidad de titulación autorizada por esta Universidad. Reconocimiento de Validez Oficial de Estudios de la Secretaría de Educación Pública (SEP) por Decreto Presidencial publicado en el D.O.F. el 26 de noviembre de 1982.

Coordinación académica:
Mtra. María De Lourdes Cabrera Vargas
lourdes.cabrera@anahuac.mx

Informes:
Centro de Atención de Posgrado y Educación Continua Tels.:
55 56 27 02 10 ext. 7100 y 55 53 28 80 87
posgrado@anahuac.mx

Campus Norte
Av. Universidad Anáhuac núm. 46, col. Lomas Anáhuac,
Huixquilucan, Estado de México, C.P. 52786

Campus Sur
Av. de los Tanques núm. 865, col. Torres de Potrero,
Álvaro Obregón, Ciudad de México, C.P. 01840



GRANDES LÍDERES
Y **MEJORES** PERSONAS